

# Quickstart Handleiding

Voor gedetailleerde instructies over hoe de Digitale Pen te gebruiken, verwijzen wij u naar de Gebruikershandleiding die op de CD.

## Stapsgewijze Handleiding over hoe aan de slag te gaan

### Stap 1 De Batterij opladen

Indien u de e-pens voor de eerste keer gebruikt, dient de basisunit ten minste 3 uur opgeladen worden.  
Om de basisunit op te laden dient u de basisunit door middel van de USB-kabel met uw pc verbinden.



### Stap 2 Het Installeren van de AAA-batterijen

- Verwijder het deksel van de batterijhouder.
- Installeer twee SR41 batterijen, waarbij de positieve batterijpolen van bovenaf zichtbaar zijn (Gebruik de bijgeleverde SR41 batterijen).
- Plaats het deksel op de batterijhouder.



#### **WAARSCHUWING:**

Probeer niet om de pen te openen. Dit kan een storing in de pen veroorzaken.



### Stap 3 Installeer de Inktvulling

Om een nieuwe vulling te installeren.

- Schuif de nieuwe vulling in het topje van de pen.
- Druk de nieuwe vulling zachtjes aan, totdat deze op de juiste plaats klikt.

#### **Om de vulling te vervangen.**

- Verwijder de dop van de digitale pen.
- Pak de inktvulling met de speciale pincet vast. Houd de pen stevig vast, en druk, terwijl u de pincet tegen de pen aanhoudt, kracht uit.
- Trek de vulling er nu uit.

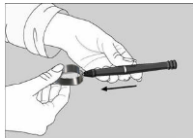

## Stap 4 Schakel de basisunit aan

Houd de Aan/Uit-knop van de basisunit ingedrukt.



## Stap 5 Bevestig de basisunit op het papier

Bevestig de basisunit op het papier. U kunt de digitale pen op papier tot een maximum van A4-formaat gebruiken. De volgende illustraties laten zien hoe de de basisunit op het papier te bevestigen.

1. Houd de basisunit vast en houd de klem zachtjes ingedrukt.
2. Schuif de basisunit nu naar het midden van het papier.

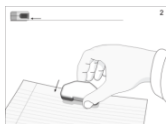

## Step6 Begin met schrijven

Zoek, zodra u de pen oppakt, een comfortabele positie om mee te schrijven. Houd er rekening mee, dat wanneer u de pen vasthoudt, de signalen die vanaf de punt van de pen naar de ontvanger van de geheugeneenheid gestuurd worden, niet geblokkeerd zijn.

Wanneer u met de pen schrijft, zorg er dan voor dat de helling tussen pen en papier tussen de 45° and 90°. ligt.

Houd de pen stevig vast en schrijf zoals u gewend bent.



**Notitie:** Zorg ervoor dat de afstand van de punt van de pen en de unit 1.5 cm is. Anders kan het zijn dat de sensor van de unit niet werkt.

## Knoppen & Poorten

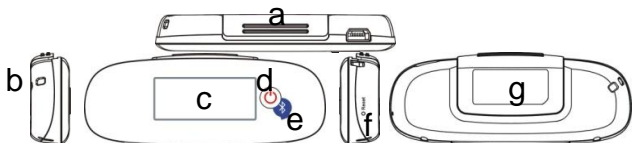

- USB poort** – maak met behulp van de USB-kabel verbinding met de computer
- Houder voor nekriem**
- LCD-scherm**
- Aan/Uit knop** – Houd de knop tenminste 5 seconden ingedrukt om de unit aan of uit te schakelen. Houd kort ingedrukt om een nieuwe notitie te schrijven.
- Bluetooth AAN/UIT** – Zet Bluetooth aan of uit.
- Opening opnieuw instellen** – Wanneer de unit vastloopt, kunt u een speld in deze opening plaatsen en tegelijkertijd de knop Bovenaan ingedrukt houden om zo het apparaat opnieuw te starten.

## Geheugeneenheid LCD

Gebruik het LCD voor weergave van de statusindicaties

	Naam	Aan wanneer	Uit wanneer	Blinkt wanneer
	De Digitale Pen Verbonden is	Unit met pc verbonden is	Unit is niet met pc verbonden	Informatie wordt naar pc geüpload
	Geheugen VOL	Het geheugen van de basisunit is 90% vol. Het wordt aangeraden om de bestanden naar uw pc te uploaden en deze van het geheugen te verwijderen!	Minder dan 90% van de capaciteit gebruikt	Nooit
	Pen Lage Batterij	Pen AAA-Batterij	AAA-Batterij goed	Lage AAA-Batterij
	Lage batterij	Vol	Unit staat Uit	Aan het

	Basisunit			opladen
	Notitie functie	Pen naar beneden/Pen beweging	Muis-functie	Pen naar beneden/Pen beweging
	Muis-functie	Pen naar beneden/Pen beweging	Pen-functie	Pen naar beneden/Pen beweging
188	Aantal opgeslagen notities in geheugen	Altijd	Unit staat Uit.	Geheugen is vol Of Foutmelding
	Bluetooth staat AAN.	Bluetooth is staat aan.	Bluetooth is staat uit.	Nooit

## Creër Notitie in Mobiele Modus

Om notities te schrijven wanneer u niet bij uw computer in de buurt bent.

- (1) Houd de AAN/UIT-knop van de basisunit ingedrukt.

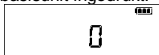

- (2) Houd de basisunit vast en houd de klem zachtjes ingedrukt.  
 (3) Schuif de basisunit nu over de bovenkant van het papier, en zorg ervoor dat deze in het midden is.  
 (4) Pak de pen en begin te schrijven. (NOTITIE: Houd er rekening mee, dat wanneer u de pen vasthoudt, de signalen die vanaf de punt van de pen naar de ontvanger van de geheugeneenheid gestuurd worden, niet geblokkeerd zijn.)

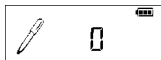

- (5) Zodra u een pagina vol heeft geschreven, drukt u kort op de AAN/UIT knop om de huidige pagina op te slaan en een nieuwe pagina te beginnen. Op het beeldscherm van de basisunit is het paginanummer plus één weergegeven.  
 (6) All notities zijn op de basisunit opgeslagen. U kunt de notities naar uw PC uploaden om ze in te kijken, te bewerken of te e-mailen.

## Creër Notitie in Online Modus

Verbind uw Digitale Pen met uw computer, zodat u met uw Digitale Pen een nieuwe notitie kunt beginnen. Alles wat u opschrijft, wordt automatisch vastgelegd. Voordat u dit doet, moet u ervoor zorgen dat de Note Manager

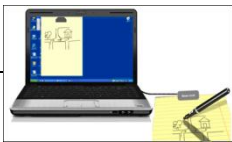

geïnstalleerd is, en op uw computer loopt.

Zodra u uw notitie af heeft, kunt u met Note Manager een fotobestand van uw notitie opslaan, het uitprinten, e-mailen of gewoon in uw Note Manager opslaan, zodat u het later nog eens kunt gebruiken.

## Gebruik de Digitale Pen als Muis

De pen is ook als muis te gebruiken, door gebruik te maken van de klik- en aanwijfsfunctie. Zorg ervoor dat de basisunit met uw PC verbonden is voordat u gebruik maakt van de muis-functie.

Veranderen naar Muis-functie kan op drie manieren gedaan worden:

- Start uw Note Manager applicatie > klik met de rechtermuisknop op het pictogram  > selecteer "Muis-functie".
- Houd de AAN/UIT-knop bovenaan de basisunit ingedrukt.
- Klik met de pen op het virtuele gebied.

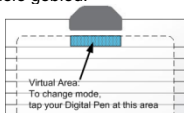

Indien van de muis-functie gebruik wordt gemaakt, gedraagt uw Digitale Pen zich als een muis, en kunt u het volgende doen:

- Om de muiscursor te bewegen, maakt u met uw pen een aanwijfsbeweging. U kunt de **Aanwijs**-functie starten, door op de knop aan de zijkant van de pen te drukken, of door uw pen op het papier te drukken. U kunt nu aan de zijkant met uw pen aanwijzen, zelfs als u de pen gedurende 30 seconden niet ingedrukt houdt.
- Om een object **aan te klikken** beweegt u de muiscursor naar dat object. Druk nu pen nu licht op het papier of klik op de knop aan de zijkant.
- Om een object **dubbel aan te klikken** beweegt u de muiscursor naar dat object. Druk nu de pen nu licht op het papier of klik op de knop aan de zijkant.
- Om een object **rechts aan te klikken** beweegt u de muiscursor naar dat object. Druk de pen nu licht op het papier of klik op de knop aan de zijkant. Er verschijnt nu een



speciale cursor om 'Rechts aan te klikken'. Neem de pen van het papier, en volgende contextmenu (Rechtermuisklik-menu) verschijnt.

## Het gebruik van de Digitale Pen met Windows XP/2000

### 1. Installeer de Note Manager

U vindt de benodigde Note Manager software op de CD. Plaats de CD in uw pc en volg de instructies van de wizard.



### 2. Verbind uw Digitale Pen met uw Computer.

### 3. Upload uw Mobiele Notities

Zorg er eerst voor dat Note Manager actief is. Verbind nu eenvoudig de basisunit met uw USB-poort.

De Note Manager applicatie spoort nu de unit op, en vraagt nu of u de notities wilt uploaden. Selecteer "Ja" en begin het proces om uw notities over te brengen.

### 4. Het gebruik van Note Manager

U kunt de Note Manager gebruiken om notities op te slaan, door te lezen, te doorzoeken, kopiëren en om te exporteren. Note Manager heeft hetzelfde formaat als Windows Explorer, zodat u de documenten in het linkervenster kunt doorzoeken, en in het rechtervenster kunt inkijsen.

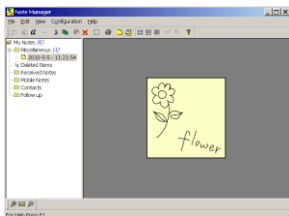

Note Manager beschikt ook over knoppen die uw toegang tot de meest gebruikte menuopdrachten geeft.



De volgende tabel bestaat uit een lijst met alle knoppen uit de werkset, vergezeld van een beschrijving van de functie.

<b>Knop</b>	<b>Beschrijving</b>
	UPLOAD – Wanneer de Verbindingsmodus geactiveerd is, kunt door middel van de Digitale Pen-applicatie al uw notities van uw mobiele unit naar uw pc uploaden.
	Notitie naar Tekst - Zet handgeschreven tekst naar getypte tekst om. (alleen beschikbaar in Windows Vista of 7).
	Zet uw notities, met behulp van MyScript® Notes, naar tekst om. (Alleen beschikbaar indien de herkenningsoftware geïnstalleerd is).
	Voeg meerdere notities samen.
	KNIPPEN– Knipt de geselecteerde notitie uit en slaat het op het klembord vast.
	KOPIËREN– Kopieert de geselecteerde notitie en slaat het op het klembord vast.
	PLAKKEN – Plakt de laatst gekopieerde/geknipte tekst naar het klembord.
	VERWIJDEREN– Verwijdert de geselecteerde notitie(s).
	NOTITIE BEWERKEN – Hier kunt u de geselecteerde notitie bewerken..
	PRINTEN– Print de geselecteerde notitie(s).
	ALS POST-IT NOTE WEERGEVEN – Maakt van uw notities een post-it note.
	ALS PAPIERHOUDER WEERGEVEN – Maakt van uw notities een papierhouder.
	KLEIN MINIATUUR – Geeft een kleine miniatuur van de Notitie Manager weergave weer.
	MEDIUM MINIATUUR – Geeft een medium miniatuur van de Notitie Manager weergave weer.
	GROOT MINIATUUR – Geeft een groot miniatuur van de Notitie Manager weergave weer.
	NOTITIE FUNCTIE:
	MUIS-FUNCTIE - MAAKT VAN UW PEN EEN MUIS.
	OVER – Biedt u informatie over de softwareversie van de Digitale Pen.

## Het gebruik van de Digitale Pen met Windows Vista/7

Windows Vista and 7 bieden uitgebreide inktfuncties & hulpprogramma's die gebruikers in staat stelt om notities op te schrijven, handgeschreven tekst naar getypte tekst om te

zetten, aantekeningen op documenten te maken, een elektronische handtekening toe te voegen en om handgeschreven e-mails te verzenden.

Met de digitale inkt en handschrijfherkenningssoftware maakt u van uw digitale pen een tablet pc. Het is praktisch, intuïtief, gemakkelijk in gebruik wanneer u reist, en werkt net zo goed wanneer u achter uw bureau zit.

## Aan de slag

Om met Windows Vista te kunnen schrijven, plugt u de Digitale Pen in een vrije USB-poort, en plaatst de ontvangstunit in het midden boven aan het papier.

## Schrijven op het invoerscherm van uw Tablet pc

Met Windows of 7 kunt u door middel van het invoerscherm op uw tablet pc direct informatie ingeven op internetformulieren, tekstverwerkingprogramma's en e-mailapplicaties, internetbrowsers en nog veel meer.

Tik op het pictogram  op het Invoerscherm, dat verschijnt wanneer u de aanwijzer op het tekstinvoergebied plaatst, zoals de adresbalk van een internetbrowser of een tekstbox in een dialoogbox, en begin met uw Digitale Pen te schrijven. Het pictogram voor het invoerscherm verschijnt niet automatisch op de werkbalk. Om het pictogram weer te geven, drukt u met de rechtermuisknop op de taakbalk, tikt u op de werkbalk en tikt u vervolgens op het invoerscherm op de tablet pc.

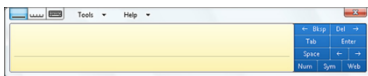

## Aantekeningen in Office 2007

Met Windows Vista of 7 Microsoft Office 2007 biedt de Digitale Pen nieuwe mogelijkheden zodat u nog efficiënter aan de slag kunt.

Binnen Office 2007 vindt u tal van applicaties die de digitale mark-up met Digitale Pen ondersteunen, en dus snelle toegang bieden tot de hulpmiddelen voor digitale inkt, zodat een intuïtieve samenwerking met Word, Excel, Outlook, PowerPoint en OneNote mogelijk is.

Het schrijven met de pen is ontzettend efficiënt en een natuurlijke manier om opmerkingen op een bestaand document te schrijven, en om gedachten die naar boven komen direct op te kunnen schrijven. Word, PowerPoint en Excel beschikken over een Controle tabblad met een Start Inkt knop waar u het menu van de Inkhulpmiddelen vindt. Het menu bestaat zowel uit hulpmiddelen zoals: een viltstift, ballpoint, marker en een gummetje, als de optie om de Kleur van de Inkt te kiezen.



## Een aantal voorbeelden voor het gebruik van digitale inkt met Office 2007 Applicaties Handtekeningen, Inkt Opmerkingen en aantekeningen in Word 2007

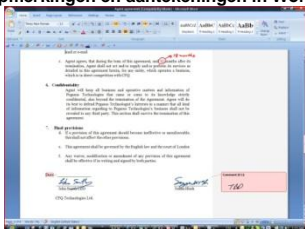

## Gebruik van inkt in Excel 2007

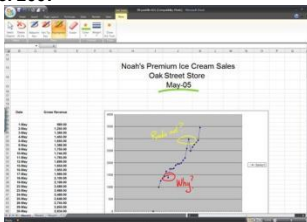

## Tekenen in Outlook 2007

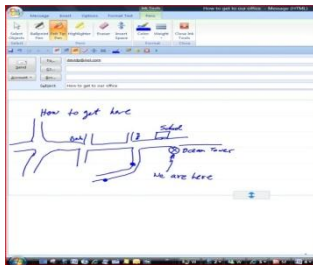

## Het gebruik van van Vision Objects MyScript® Notes

**MyScript® Notes** is een welbekend handschriftherkenningsprogramma. Het is in staat om uw handgeschreven tekst naar getypte tekst om te zetten.

- (1) Het installeren van MyScript® Notes. Volg de installatieprocedures uit de softwarehandleiding.
- (2) Bezigt met MyScript® Notes. Om gebruik te maken van het MyScript® Notes herkenningsprogramma, dient u ervoor te zorgen dat u de SoftwareSuite van de Digitale Pen heeft geïnstalleerd. Selecteer daarna een notitie, Nots, of een Post-it Note, en exporteer dit naar het herkenningsprogramma van MyScript® Notes. Objecten die van de Digitale Pen naar MyScript® Notes geëxporteerd kunnen worden:
  - Een Nieuwe Notitie
  - Een enkele Notitie uit de "Note Manager"
  - Meerdere pagina's met Notities uit de "Note Manager"
  - Een Post-it Note uit de "Note Manager"
- (3) Het exporteren van objecten. Maak gebruik van de volgende methodes om elk soort object naar MyScript® te kunnen exporteren.
  - a. Om een Nieuwe Notitie aan te maken, klikt u op in de werkbalk op de knop "Naar Tekst Omzetten" .



- b. Voor een notitie met een enkele pagina/meerdere pagina's uit "Note Manager", klikt u met de

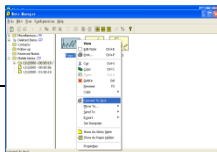

rechtermuisknop op de Notitie in het gebied rond het pictogram.

- c. Klik in het structuurgebied met de rechtermuisknop op de Notitie.

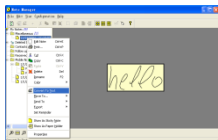

- d. Selecteer een notitie en selecteer het menu "Bestand --> Naar Tekst Omzetten"

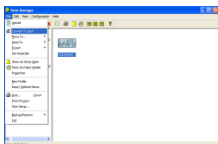

- e. Voor een Post-it Note uit 'Note Manager', klikt u met de rechtermuisknop op de "Post-it Note" en selecteert u het menu "Naar Tekst Omzetten".

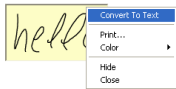

- (4) Uw notitie wordt nu naar de MyScript® Notes applicatie geëxporteerd. MyScript® Notes wordt nu met behulp van uw Notitie in het "Omzetgebied" geopend.

## Het gebruik van Photo Sketcher

Met Photo Sketcher krijgt u de mogelijkheid om op een .jpg-fotobestand te schetsen. U kunt op elke foto aantekeningen aanbrengen. Daarna kunt u het opslaan en met anderen delen.



## Het installeren van Photo Sketcher

Plaats de CD van de Note Manager applicatie op uw pc, selecteer "Photo Sketcher" en installeer het programma dan aan de hand van de instructies van de wizard. Zodra de installatie compleet is, wordt er een pictogram aan het bureaublad toegevoegd.

## Het gebruik van de Photo Sketcher

Start de Photo Sketcher door op het pictogram in het bureaublad te klikken.

### 1) Verbindt de Digitale Pen

Voordat u de 'Photo Sketcher' kunt gebruiken, moet uw Digitale Pen eerst correct met uw computer verbonden zijn. Het verbindingspictogram is dan Groen , om aan te geven dat de Digitale Pen juist verbonden is.

(2) Upload een fotobestand door op de het applicatiepictogram voor 'Bestand'  te klikken . Browse naar het bestand dat u graag wilt bewerken en selecteer 'Open'.

### (3) Schetsen op een fotobestand

Zodra er een foto is geladen, kunt u de Digitale Pen gebruiken om overal waar u maar wilt op de foto te schetsen. U kunt nu met de cursor van uw pen naar het punt gaan waar u graag een schets wilt maken. Gebruik de Pen daarna gewoon zoals u een normale pen gebruikt, en begin te schetsen.

### (4) Een bestand opslaan

Om een foto op te slaan, druk u op het  pictogram. Selecteer nu een pad en een naam voor uw bestand en selecteer 'Opslaan'.

## Het gebruik van de Digitale Pen op een Smartphone

Met de ingebouwde bluetoothtechnologie, is uw Digital Pen in staat om op uw Blackberry of Google Android Smartphones te tekenen of te schrijven.

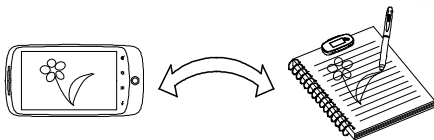

## Werken met Blackberry's

**Let op:** Blackberry OS 4.6 of hoger vereist.

### 1. Installeer de Applicatie

Om het apparaat op een Blackberry te kunnen gebruiken, moet u de Note Manager applicatie eerst op uw Blackberry installeren. Er zijn twee manieren om de applicatie te installeren.

#### De eerste Manier (op de pc):

- (1) Plaats de bijgesloten iNote applicatie-CD in uw pc.
- (2) Start nu de Blackberry "Desktop Manager"-applicatie.
- (3) Verbind uw Blackberry met de pc.
- (4) In de Blackberry "Desktop Manager"-applicatie klikt u nu op de "Applicatie".

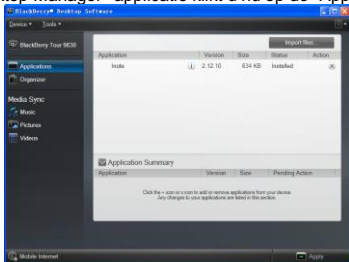

- (5) Klik op "Bestanden Importeren", en ga dan naar de iNote applicatie op uw CD. Zorg ervoor dat de applicatie-versie met uw Blackberry OS overeenkomt. V4.6 is voor Blackberry OS 4.6 en V5.0 is voor Blackberry OS 5.0 of hoger.
- (6) Klik op "Toepassen" om de installatie te starten.
- (7) De applicatie is succesvol op uw Blackberry geïnstalleerd.

#### De tweede Manier (op de Blackberry)

U kunt de applicatie ook direct op de Blackberry installeren.

- (1) Maak verbinding met de AppWorld van Blackberry en download de "iNote" applicatie;
- (2) Start de "iNote" applicatie vanuit de Downloadmap van de Blackberry.

## 2. Zet de basisunit van de Digitale Pen aan

Om de basisunit van de Digitale Pen AAN te zetten, houdt u de knop bovenaan **ingedrukt** totdat u een weergave van het aantal opgeslagen notities ziet.

### 3. Het koppelen van Bluetooth

Om de Digitale Pen te kunnen gebruiken, dient u de basisunit van de Digitale Pen eerst met de Bluetooth van uw Blackberry te koppelen. U hoeft deze procedure maar eenmalig uit te voeren. Doe dit als volgt:

- (1) Zorg ervoor dat uw Blackberry aanstaat.
- (2) Zorg ervoor dat de Bluetooth op uw Blackberry geactiveerd is.
- (3) Zorg ervoor dat de basisunit van de Digitale Pen aanstaat.
- (4) Klik op de Bluetooth-knop bovenaan de basisunit van de Digitale Pen.
- (5) Klik op het beginscherm op de  knop.
- (6) Klik op het pictogram 'Verbindingen Beheren'.
- (7) Selecteer 'Bluetooth-installatie'.
- (8) Klik op 'Zoeken'.
- (9) De Blackberry is nu in staat om het apparaat met de naam 'mobile pen' te vinden. Selecteer dit apparaat.
- (10) Een wachtwoordsleutel is nu vereist: geef de wachtwoordsleutel 0000 in.
- (11) Klik 'Enter'.
- (12) Uw Blackberry is nu succesvol met uw Digitale Pen gekoppeld.

### 4. De applicatie uitvoeren

Zorg ervoor dat de basisunit van de Digitale Pen AAN staat. Om de basisunit aan te zetten, houdt u de knop bovenaan **ingedrukt**.

Om de applicatie uit te voeren,

- klikt u op het 'Downloads' pictogram op uw Blackberry.
- klik op het applicatiepictogram 'iNote' .

**Let op:** Zorg ervoor dat uw Bluetooth aanstaat.

### 5. Het gebruik van de iNote applicatie

#### Notities nemen in de 'Verbindingsmodus'

Om een nieuwe notitie te starten, gebruikt u de Pen zoals u normaal gesproken een notitie op papier schrijft. Alles wat u nu schrijft is op het beeldscherm van uw Blackberry te zien.

**Een notitie opslaan**

Zodra u notitie klaar is, kunt u het opslaan. Doe dit als volgt:

- Klik op de  knop.
- Selecteer 'Opslaan'.

**Het uploaden van Notities naar het geheugen van de Pen**

Hoe Notities naar het geheugen van de Pen te uploaden:

- Klik op de  knop.
- Selecteer 'Geheugen Pen'.
- Selecteer 'Uploaden'.

**Photo Sketcher**

U kunt met uw digitale pen op elk jpeg-bestand schetsen. U kunt schetsen op bestaande afbeeldingen of op foto's die met een fototoestel zijn genomen.

Om met schetsen te beginnen:

- Klik u op de  knop.
- Selecteer 'PhotoSketcher'.

Om op een bestaande foto te schetsen:

- Selecteer 'Open'.
- Selecteer een bestand uit de bestandslijst.
- Gebruik de pen om op de afbeelding te schetsen.

Om op een bestaande foto te schetsen:

- Selecteer 'Snapshot' om op een bestaande foto te schetsen:
- Maak met behulp van de Blackberry-camera een snapshot.
- Gebruik de pen om op de afbeelding te schetsen.

**Het instellen van eigenschappen van de afbeelding**

U kunt op de foto de kleur van de pen, de breedte en de schaal van de foto veranderen.

- Klik op de  knop.
- Selecteer 'Eigenschappen'.

**Verander uw selecties**

- Klik op de  knop.
- Om veranderingen op te slaan, selecteert u 'Opslaan'.
- Om veranderingen te negeren, selecteert u 'Negeren'.

**Een notitie laden**

U kunt een nieuwe notitie of een notitie uit de lijst met notities laden.

Om een nieuwe notitie te laden:

- Klik op de  knop.
- Selecteer 'Open Nieuw'.



Om een notitie uit de lijst met notities laden.

- Klik op de  knop.
- Selecteer een notitie uit de bestandslijst.
- Selecteer 'Open'.

**Let op:** Op een apparaat met aanraakscherm kunt u het bestand uit de lijst eenvoudig aanklikken.



### **Een notitie per e-mail/MMS versturen**

U kunt een notitie per e-mail of per MMS versturen.

- Klik op de  knop.
- Selecteer 'Verzenden'.
- Selecteer 'Mail Verzenden' of 'MMS Verzenden'.
- U kunt geadresseerden toevoegen, het onderwerp en de inhoud veranderen.
- Klik op de  knop.
- Selecteer 'Verzenden'.

### **Het instellen van eigenschappen van de notitie**

U kunt de achtergrondkleur van de notitie, de kleur van de pen en breedte veranderen.

- Klik op de  knop.
- Selecteer 'Eigenschappen'.
- Verander uw selecties
- Klik op de  knop.
- Om veranderingen op te slaan, selecteert u 'Opslaan'.
- Om veranderingen te negeren, selecteert u 'Negeren'.

### **Een notitie uit de bestandslijst verwijderen.**

Om een notitie uit de lijst met notities te verwijderen.

- Selecteer een notitie uit de lijst met notities.
- Klik op de  knop.
- Selecteer 'Verwijderen'.

### **Notities uit het geheugen van de Pen verwijderen**

Om een notitie uit het geheugen van de Pen te verwijderen:

- Klik op de  knop.
- Selecteer 'Geheugen Pen'.
- Selecteer 'Verwijderen'.

## **Werking met de Google Android Telefoon**

**Let op:** *Google Android OS 2.1 of hoger vereist.*

1. **Het downloaden van de mNote applicatie voor de Google Android Telefoon**  
Klik op de smartphone in de bijgeleverde applicatiebibliotheek op **Google Market** en download de "mNote door Byzero Inc" applicatie.
2. **Verbind de Unit via Bluetooth met de Google Android Telefoon**
  - Bluetooth Apparaatnaam ->"Mobile Pen"
  - Wachtwoord -> "0000"
3. **Smartkoppeling na uitvoer mNote**
  - Zet de Unit aan.

- Zet de Bluetooth van de Unit aan.
- Ga op uw smartphone naar "Instellingen"->"Draadloos & Netwerken" ->"Bluetooth" controleer ->"Scan voor Apparaten" ->"Mobile Pen" -> Pincode "000".
- Uitvoeren van mNote (📝) -> Instellingen (⚙️) Bluetooth AAN -> Mobile Pen-> OK -> Er is verbinding met het volgende apparaat (Mobile Pen).



**Let op:** Als de Koppeling met Bluetooth niet werkt, verwijzen wij u naar de Handleiding van uw Smartphone, "Bluetooth-verbinding", of controleer de volgorde van uw verbinding.

#### 4. Het gebruik van de Digitale Pen op de Google Android Telefoon

- Zet de Unit aan.
- Zet de Bluetooth van de unit aan en controleer het Bluetooth-pictogram op de LCD (📶).

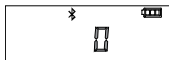

- Voer "mNote (📝)" op de smartphone uit.
- Controleer de boodschap, "Het volgende apparaat (Mobile Pen) is verbonden" om een nieuwe notitie te creëren.
- Indien er verbinding met "Mobile Pen" bestaat, klikt u bovenaan op het Bluetooth-pictogram.

#### (ex) Android Telefoon: mNote

##### #1 mNote List

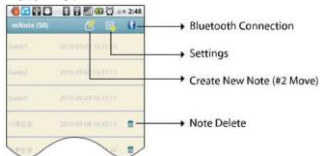

##### #2 mNote Create

##### #3 mNote Tools



